

医療機関等向け

オンライン資格確認等システム 操作マニュアル

災害時医療情報閲覧 編

■ 2026年3月 第3.12版



社会保険診療報酬支払基金

Health Insurance Claims Review & Reimbursement Services

改定履歴

年月	版数	頁	変更区分	変更内容	改定者
2021年8月	1.00	-		初版	
2021年9月	1.01	8 9 10 11,12 13,14 15,16	変更 変更 追加 追加	アカウント一括登録機能の項目が表示されたメニューの画像に差し替え 3 検索する 注意書きの必須項目の内容を修正、記号についての文言を追加 5 検索する 注意書きの必須項目の内容を修正 ・(3) 薬剤情報・特定健診情報等を閲覧する 7, 8 「災害時の医療情報提供」で同意取得される旨を記載 [薬剤情報項目一覧]追加 [特定健診情報等項目一覧]追加	
2022年6月	1.02	4,5,6,7,8, 11,12,13,14, 16,17,22,26	追加	診療情報の追加に伴う文言の追加	
2022年9月	1.03	全体 5 6,8,11 7 11,12 12 14,16 18,19 24 28,29	変更 追加 変更 変更 変更 追加 変更 追加 変更 変更	患者情報詳細画面の差し替え <ご注意> 電子処方箋開始時期についての記載を追加 “薬剤情報、診療・薬剤情報”→“診療・薬剤情報（処方・調剤情報）”に変更 患者の特定方法におけるイメージの差し替え 「（処方・調剤）」の文言追加 閲覧手順 7, 8 「診療・薬剤情報閲覧」に“（処方・調剤情報含む）”を追加 Xカ月ボタンの補足説明を修正 薬剤情報、診療情報、処方・調剤情報の閲覧可能期間と提供開始時期についての補足説明を追加 氏名カナの説明文に“カナ”の記載を追加 [処方・調剤情報項目一覧]追加 患者情報詳細 ②の項目、説明に（処方・調剤情報含む）を追記 “（「診療年月（至）」で指定された月数から遡って設定されます。）”を削除 1 問い合わせ先 問い合わせの機能に「電子処方箋管理サービス」を追加	
2023年2月	1.04	全体 12,13,25 6 23 25	変更 変更 変更 変更 変更	災害時医療情報閲覧画面の差し替え 手術情報の追加に伴う文言の変更 <ご注意> 手術情報の閲覧開始時期についての記載に変更 性別項目の説明に選択内容、注意事項の記載を追加 項目 閲覧 「診療・薬剤情報」→「手術・診療・薬剤情報」に変更 項目 操作ボタン 「診療・薬剤閲覧」→「手術・診療・薬剤閲覧」に変更	

年月	版数	頁	変更区分	変更内容	改定者
2023年2月	1.04	25	変更	項目 患者情報 「P.24 被保険者情報」→「P.27 被保険者情報」に変更	
2023年5月	1.05	1章扉	変更	以下の記載を削除 ・手術情報の閲覧開始時期について 手術情報の閲覧開始時期は、2023年5月以降を予定しています。 ※本章以降に記載の「手術情報」に関する内容をご確認頂く際はご注意ください	
2023年8月	3.00	8,10,13, 15,26,30 31	変更	特定健診情報を健診情報に修正	
		8	変更	1 概要説明 を修正（図より上の部分）	
		16,17,18, 19,22,23	追加	以下のイメージに医療扶助の場合のイメージ及び説明を追加 薬剤情報項目一覧 診療・薬剤情報項目一覧 特定健診情報等項目一覧	
		30	追加	第2章1 お問い合わせ先 に電子処方箋ポータルサイトのURL 及び QR コードを追加	
2023年9月	3.01	8	変更	第1章1 概要説明 以下の記載に修正 「患者が被災されマイナンバーカードを持参していない場合でも、氏名、生年月日、性別、住所等で患者の特定を行い、」	
		8	削除	以下の記載を削除 「患者が被災されマイナンバーカードを持参していない場合でも、氏名、生年月日、性別、住所等で、診療・薬剤情報（処方・調剤情報）、特定健診情報の閲覧が可能となります。」	
2023年11月	3.02a	8,10,13, 15,26,30 31	変更	健診情報を特定健診情報に修正	
		30	変更	お問い合わせ先の「 ■ 電子処方箋管理サービスに係る不明点」のサイト名について「電子処方箋ポータルサイト」を「医療機関等向け総合ポータルサイト」に修正	
2023年12月	3.03a	10,13,15 22,26	変更	「特定健診情報等」を「特定健診情報」に修正	
		30,31	変更	「特定健診情報等閲覧」を「特定健診情報」に修正	
2024年4月	3.04	8,30,31	変更	「医療機関等向けポータルサイト」の「医療機関等総合ポータルサイト」統合に伴い、お問い合わせ先のサイト名称と URL を修正	
2024年10月	3.05	14	変更	第1章2 診療・薬剤情報（処方・調剤情報）、特定健診情報を閲覧する 手術情報、薬剤情報、診療情報の閲覧可能期間を変更	
2024年10月	3.06	16,17,19 21,23	変更	以下の画面を差し替え 第1章2 診療・薬剤情報（処方・調剤情報）、特定健診情報を閲覧する 操作10 薬剤情報項目一覧・診療/薬剤情報項目一覧	

				処方・調剤情報等項目一覧 特定健診情報項目一覧	
		18,20	変更	第1章 2 診療・薬剤情報（処方・調剤情報）、特定健診 情報を読覧する 薬剤情報項目一覧 「処方実績」を「レセプトに基づく薬剤実績」に変更 診療・薬剤情報項目一覧 「診療/薬剤実績」を「レセプトに基づく診療/薬剤実績」に変更	
2024年10月	3.07	全体	変更	「手術・診療・薬剤・特定健診情報読覧」 →「医療情報読覧」への名称変更	
		10	変更	第1章 1 (2)災害時医療情報読覧時における患者の特定 方法 PDF 読覧の図に臨床情報を追加	
		16,17,26~31	追加	第1章 1 (3)医療情報を読覧する 手順 10 に「臨床情報を読覧する」を追加 臨床情報項目一覧を新規作成	
2024年11月	3.08	24,25	変更	第1章 6 各種 PDF の項目について 健診結果 PDF の図の差し替え、項目一覧の修正 ・業務歴を追加 臨床情報 PDF の図の差し替え、項目一覧の修正 ・登録日⇒病名開始日に変更（傷病名） ・ステータス⇒確認状況に変更 ・処方情報項目の追加、変更	
		22,23	変更	第1章 6 各種 PDF の項目について 処方箋情報 PDF の図の差し替え、項目一覧の修正 ・項目一覧[①処方箋情報]の「処方区分」に以下追記。 院内処方時の処方区分（院内、入院）	
		9,32	追加	健康保険証の発行廃止に伴う資格確認書の文言の追加	
		19	変更	「医療機関/薬局名称」の説明を以下のように変更。 【旧】処方/調剤を行った医療機関/薬局の名称 【新】処方等を行った医療機関/調剤を行った薬局の名称	
		21	変更	「医療機関/薬局名称」の説明を以下のように変更。 【旧】診療・処方/調剤を行った医療機関/薬局の名称 【新】診療・処方等を行った医療機関/調剤を行った薬局の名称	
2024年12月	3.09	14	追加	処方情報に院内処方の情報が表示される補足を追記。 （2025年1月からの機能）	
		15	追加	院内処方等情報の読覧可能期間、提供開始時期を追記。 （2025年1月からの機能）	
		22,23	変更	以下のイメージに院内処方時の場合のイメージ及び説明を追 加。（2025年1月からの機能） 処方・調剤情報等項目一覧	
2025年8月	3.10	14,15, 16,34	変更	以下の画像を差し替え 第1章 1 (3)医療情報を読覧する 第1章 3 画面項目説明 災害時医療情報読覧	
		11	変更	以下の画面を差し替え 第1章 2 医療情報を読覧する 操作 1 メニュー画面	



2025年12月	3.11	全体	変更	保険証廃止に伴う修正 ・「保険証」に関わる文言を「資格確認書」に修正 ・保険証の「券面」に関わる文言を削除 等 表記ゆれの修正	
2026年3月	3.12	18	変更	・処方情報の閲覧可能期間を修正	
		28~33	変更	・臨床情報項目一覧を最新化	
		26,27	変更	健診結果のPDF 帳票レイアウト変更に伴い、特定健診情報項目一覧の内、「医師の判断」を「医師の診断(判定)」に変更	

はじめに

本書は、災害発生時のオンライン資格確認等システムの操作等について記載しています。

▼ 本書の表記について

本書内に記載されている記号の凡例は下表のとおりです。

	操作に関連するポイントについて説明しています。
	操作に関連する注意点について説明しています。
	画面項目説明のページがあることを表しています。
「 」	入力内容等を表しています。
《 》	画面項目やボタン名を表しています。
【 】	キーボードを表しています。
[]	画面名を表しています。
『 』	参照先の箇所を表しています。

本書内に記載されている表記は以下のように統一しています。

患者	医療機関にかかっている又はかかろうとしている人
職員	病院内での受付等でオンライン資格確認等システムを操作する医師、看護師等
薬剤師	病院外薬局で処方箋を取り扱う人。
医療情報	手術・診療・薬剤情報（処方・調剤情報含む）、臨床情報、特定健診情報の総称

- ◆ Microsoft、Windows、Microsoft Edge は、米国 Microsoft Corporation の、米国及びその他の国における商標又は登録商標です。
- ◆ その他、記載されている会社及び製品などの名称は、各社の登録商標又は商標です。
- ◆ 本文で題材として使用している個人名、団体名、商品名、ロゴ、連絡先、メールアドレス、場所、出来事などは、全て架空のものです。
- ◆ 本書は、オンライン資格確認等システムの操作習熟にご利用いただくことを想定し作成しています。内容に変更があった場合は、適宜改訂を行う予定です。

目次

第 1 章	災害時における医療情報閲覧方法	9
1	概要説明	10
(1)	緊急時医療情報・資格確認機能を使用できるユーザー	11
(2)	災害時医療情報閲覧時における患者の特定方法	11
2	医療情報を閲覧する	12
(1)	資格確認書等の情報で患者を検索する	13
(2)	氏名、住所等の情報で患者を検索する	14
(3)	医療情報を閲覧する	15
3	画面項目説明	34
第 2 章	その他	38
1	お問い合わせ先	39

Memo

第1章 災害時における医療情報 閲覧方法

1 概要説明	10
2 医療情報を閲覧する	12
3 画面項目説明	34

1 概要説明

災害等の緊急時において医師、歯科医師、薬剤師並びに医療機関等により閲覧権限を付与された者（被選定者）が、「緊急時医療情報・資格確認機能」（災害時医療情報閲覧）メニューを使用し、患者が被災されマイナンバーカードを持参していない場合でも、氏名、生年月日、性別、住所等で患者の特定を行い、患者の同意の上で医療情報を閲覧することができます（**患者が意識不明等により生命・身体の保護のために必要がある場合であって、本人の同意を得ることが困難であるときは、同意は必要ありません**）。

また、患者の資格情報の一部として、保険者番号、記号・番号や枝番を確認することもできるため、医療費の請求時に不詳請求となることを回避できます。

なお、患者の持参した資格確認書等の保険者番号、（記号）番号、生年月日での検索でも同様の情報が閲覧できます。

本メニューが利用可能となる期間は、実施機関が定めた期間内（利用開始日～利用終了日）に限られ、その契機としてお知らせが通知されます。

■ お知らせのイメージ ■

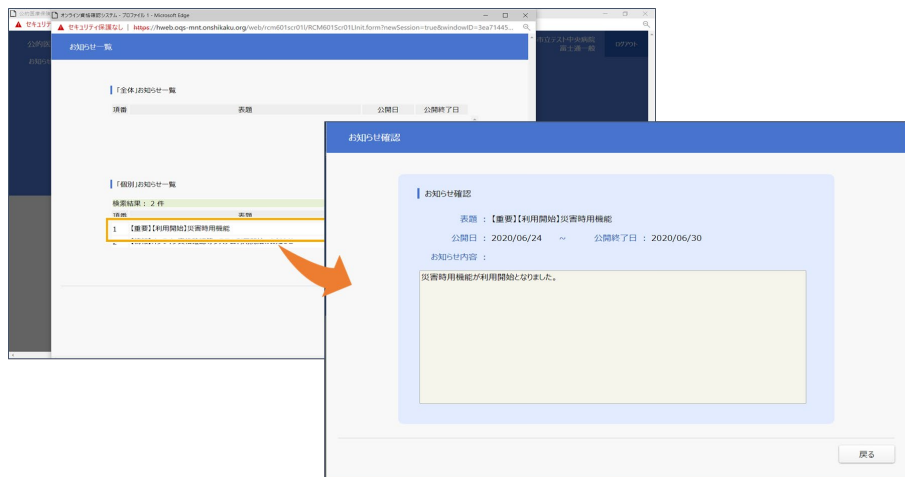

「災害時医療情報閲覧」は以下の流れで利用できるようになります。

- ① 災害時、厚生労働省が指定した地域の医療機関・薬局は、医療機関等向け総合ポータルサイトのお知らせ、メール等で当該機能の利用開始通知を受け取ります。
- ② 該当する医療機関・薬局は、オンライン資格確認等システムへログイン後、「災害時医療情報閲覧」機能が利用できるようになります。

(1) 緊急時医療情報・資格確認機能を使用できるユーザー

緊急時医療情報・資格確認機能を使用できるユーザーは、**医療情報閲覧アカウント**又は**管理アカウント**の**ユーザIDのみ**です。

- ・一般アカウントは表示されますが、利用できない機能である旨、メッセージが表示されます。
- ・一般アカウント以外のアカウントには表示されません。

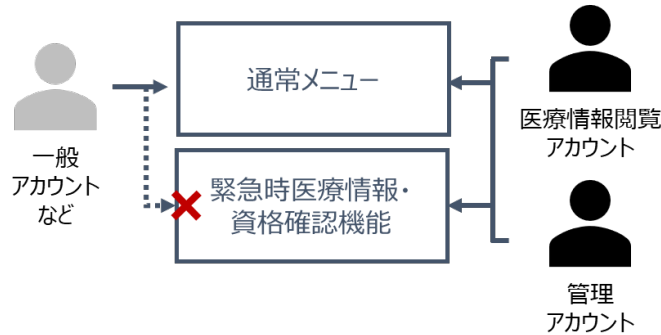

(2) 災害時医療情報閲覧時における患者の特定方法

患者の特定には以下のとおり2つの方法を利用することが可能です。

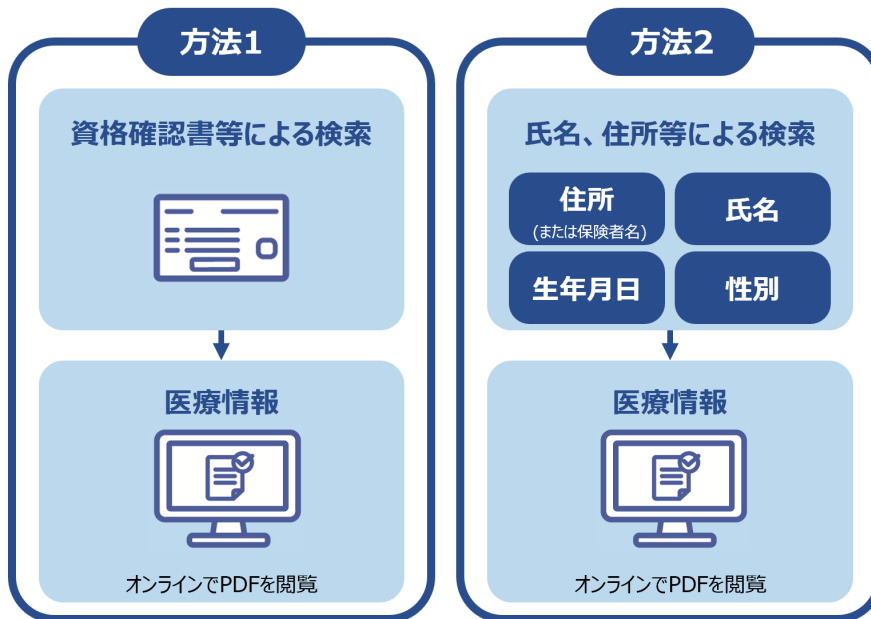

利用可能な状況は以下のとおりです。

	通常時	災害発生時	災害復旧後
利用可否	×	○	×

○ 利用可
× 利用不可

2 医療情報を閲覧する

「緊急時医療情報・資格確認機能」メニューからの医療情報閲覧手順について説明します。



1 [メニュー] の《緊急時医療情報・資格確認機能》から《災害時医療情報閲覧》をクリックします。

+ 補足

一般アカウントで操作した場合、以下のようなメッセージが表示され、使用できません。

医療情報閲覧アカウント又は管理アカウントのユーザ ID でログインし直してください。

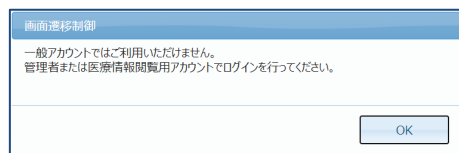

2 [災害時医療情報検索] が表示されます。

画面項目説明 P.34

資格確認書等の情報で患者を検索する場合は、操作 3 へ進みます。

氏名、住所等の情報で患者を検索する場合は、操作 5 へ進みます。

(1) 資格確認書等の情報で患者を検索する

オンライン資格確認等システム
災害時医療情報検索

サンプル医室機関1
管理者 ログアウト

！ 利用が制限された機能であるため、利用状況は実施機関で監視しています。

資格確認書等による検索 * 必須項目 * 補足説明

* 保険者番号 : 06139000

? 記号 : 9000 * 番号 : 10001 ? 枝番 :

* 生年月日 : 昭和 29 年 3 月 26 日

氏名、住所等による検索 * 必須項目 ※1,※2 選択必須項目(どちらか一方はご入力ください)

*1 氏名 : *1 氏名(カナ) :

* 生年月日 : 昭和 年 月 日 * 性別 :

*2 住所 :

*2 保険者名 :

検索

クリア

メニュー 戻る

3 検索する

検索条件を入力し、「検索」をクリックします。

注意 検索条件の項目について

*必須項目は全て入力してください。

記号については設定上未設定のものが
あります。
(資格確認書に記載されている項目は全て必須
です。)

「資格確認書等による検索」のラジオボタンにチェックが付いている状態で《検索》をクリックしてください。「氏名、住所等による検索」のラジオボタンにチェックが付いている場合、「資格確認書等による検索」が正しく行われません。

オンライン資格確認等システム
災害時医療情報検索

サンプル医室機関1
管理者 ログアウト

！ 利用が制限された機能であるため、利用状況は実施機関で監視しています。

資格確認書等による検索 * 必須項目 * 補足説明

* 保険者番号 : 06139000

? 記号 : 9000 * 番号 : 10001 ? 枝番 :

* 生年月日 : 昭和 59 年 4 月 1 日

氏名、住所等による検索 * 必須項目 ※1,※2 選択必須項目(どちらか一方はご入力ください)

*1 氏名 : *1 氏名(カナ) :

* 生年月日 : 昭和 年 月 日 * 性別 :

*2 住所 :

*2 保険者名 :

検索

クリア

検索結果 : 2 件

氏名	生年月日	性別	住所	保険者名
新橋 一郎	昭和59年4月1日	男	東京都港区〇〇5丁目	東京新橋サンプル保険者
新橋 二郎	昭和59年4月1日	男	東京都港区〇〇5丁目	東京新橋サンプル保険者

メニュー 戻る

4 複数の個人情報が見つかった場合は、画面下部に検索結果が表示されます。

+ 補足

個人が特定できたときは該当者一覧は表示されません（操作 7 に進みます）。

該当者を選択する

該当者をクリックします（操作 7 に進みます）。

(2) 氏名、住所等の情報で患者を検索する

オンライン資格確認等システム
災害時医療情報検索

利用が制限された機能であるため、利用状況は実施機関で監視しています。

資格確認書等による検索 * 必須項目 補足説明

保険者番号: []

記号: [] * 番号: [] * 検索: []

生年月日: 昭和 [] 年 [] 月 [] 日

氏名、住所等による検索 * 必須項目 ※1, ※2 選択必須項目(どちらか一方は入力してください)

※1氏名: 新橋 一郎 ※1氏名(カナ): []

* 生年月日: 昭和 59 年 4 月 1 日 * 性別: 男性

※2住所: 東京都

※2保険者名: []

検索

クリア

メニュー 戻る

5 検索する

検索条件を入力し、「検索」をクリックします。

注意 検索条件の項目について

*必須項目は全て入力してください。

※1：氏名、氏名（カナ）

どちらか一方は入力してください（完全一致で検索します）。

※2：住所、保険者名

どちらか一方は入力してください。

「氏名、住所等による検索」のラジオボタンにチェックが付いている状態で《検索》をクリックしてください。「資格確認書等による検索」のラジオボタンにチェックが付いている場合、「氏名、住所等による検索」が正しく行われません。

該当件数が 5 件を超える場合は一覧表示できません。検索入力条件を見直して再度検索してください。



住所や保険者名の入力内容について

住所及び保険者名は一部又は複数文言指定でも検索可能です。市区町村名や保険者名の特徴的な文言など、範囲を決めて検索するとヒットしやすくなります。

オンライン資格確認等システム
災害時医療情報検索

利用が制限された機能であるため、利用状況は実施機関で監視しています。

資格確認書等による検索 * 必須項目 補足説明

保険者番号: []

記号: [] * 番号: [] * 検索: []

生年月日: 昭和 [] 年 [] 月 [] 日

氏名、住所等による検索 * 必須項目 ※1, ※2 選択必須項目(どちらか一方は入力してください)

※1氏名: 新橋 一郎 ※1氏名(カナ): []

* 生年月日: 昭和 59 年 4 月 1 日 * 性別: 男性

※2住所: 東京都

※2保険者名: []

検索

クリア

検索結果: 2 件

氏名	生年月日	性別	住所	保険者名
IAI'49FD 新橋 一郎	昭和59年4月1日	男	東京都港区〇〇5丁目	東京新橋サンプル保険者
IAI'49FD 新橋 一郎	昭和59年4月1日	男	東京都港区〇〇3丁目	北海道新橋社健康保険組合

メニュー 戻る

6 複数の個人情報が見つかった場合は、画面下部に検索結果が表示されます。

+ 補足

個人が特定できたときは該当者一覧は表示されません（操作 7 に進みます）。

該当者を選択する

該当者をクリックします（操作 7 に進みます）。

(3) 医療情報を閲覧する

オンライン資格確認等システム
災害時医療情報閲覧

サンプル医療機関 | 管理者 | ログアウト

確認

患者情報

照会番号: _____

保険者番号: 139980 保険者名: サンプル国民健康保険 6
記号: 葛210 番号: 1234567890x001 校番: 01

お名前
氏名: 資格 一郎 性別: 男 生年月日: 昭和35年6月2日
住所: 東京都千代田区永田町1-99-99

閲覧同意

同意あり 同意なし (患者が意識不明の場合)
※患者の意思が確認できず、生命・身体の保護のために必要がある場合

閲覧

●手術・診療・薬剤情報 (処方・調剤情報含む)

診療年月(自) 2025 / 10 ~ 診療年月(至) 2025 / 10

今月 直近3ヵ月 直近6ヵ月 **薬剤閲覧**

※2021年9月診療以降の閲覧可能な情報を提供します。
※後月の発月中旬まで閲覧可能となります。

手術・診療・薬剤閲覧

●特定健診・後期高齢者健診情報

特定閲覧 ※2020年度以降の閲覧可能な情報を提供します。

●臨床情報

登録年月(自) 2025 / 10 ~ 登録年月(至) 2025 / 10

今月 直近3ヵ月 直近6ヵ月 **臨床情報閲覧**

※登録年月による各臨床情報の検索条件は以下の通りです。
傷病名: 病名開始日
薬剤: Aランク等・その他Aランク等・登録日
検査・感染症: 検体採取日時
処方: 処方日

7 [災害時医療情報閲覧] が表示されま
す。

 画面項目説明 P.36

薬剤情報を閲覧する

患者情報に問題がないか確認します。
その後、患者から閲覧の同意有無を確認し、対象のラジオボタンをチェックします。
薬剤情報を閲覧する場合は、「手術・診療・薬剤情報 (処方・調剤情報含む)」の「診療年月 (自)」「診療年月 (至)」を選択し、「薬剤閲覧」をクリックします (操作 11 に進みます。)。

 補足

「薬剤閲覧」ボタンを押下すると医療情報閲覧同意フラグが設定されます。

→ 『操作マニュアル 医療情報閲覧編』
参照

電子処方箋管理サービス由来の情報として、処方・調剤情報が表示されます。
また、2025 年 1 月から院内処方の情報も処方情報の欄に一部表示されます。

8 診療・薬剤情報を閲覧する

患者情報に問題がないか確認します。その後、患者から閲覧の同意有無を確認し、対象のラジオボタンをチェックします。診療・薬剤情報を閲覧する場合は、「手術・診療・薬剤情報（処方・調剤情報含む）」の「診療年月（自）」「診療年月（至）」を選択し、「手術・診療・薬剤閲覧」をクリックします（操作 11 に進みます。）。

+ 補足

「手術・診療・薬剤閲覧」ボタンを押下すると医療情報閲覧同意フラグが設定されます。
→ 『操作マニュアル 医療情報閲覧編』参照

💡 手術・診療・薬剤情報閲覧（処方・調剤情報含む）の《直近 6 カ月》、《直近 3 カ月》、《今月》ボタンについて

《直近 6 カ月》《直近 3 カ月》《今月》のボタンをクリックすると、「診療年月（至）」に現在の年月が設定されます。

また、「診療年月（自）」には「診療年月（至）」に設定された月から遡った年月が設定されます。

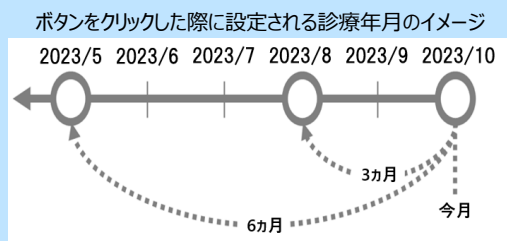

💡 手術情報、薬剤情報、診療情報、処方・調剤情報の提供開始時期と閲覧可能期間について

■ 手術情報、薬剤情報、診療情報

閲覧可能期間：診療年月の翌月から 60 カ月間

提供開始時期：診療年月が 2021 年 9 月の情報から

■ 処方・調剤情報

閲覧可能期間：処方情報は交付日又はデータ登録日から、
調剤情報は調剤日からそれぞれ 100 日間

提供開始時期：交付日、調剤日が 2023 年 1 月の情報から

(院内処方分については 2025 年 1 月の情報から)

オンライン資格確認等システム
災害時医療情報閲覧

サンプル医療機関 | 管理者 | ログアウト

患者情報 確認

照会番号: _____

保険者番号: 139980 保険者名: サンプル国民健康保険 6

記号: 葛210 番号: 1234567890x001 枝番: 01

お名前
氏名: 齋藤 一郎 性別: 男 生年月日: 昭和35年6月2日

住所: 東京都千代田区永田町1-99-99

閲覧同意
 同意あり 同意なし (患者が意識不明の場合)
※患者の同意が確認できず、生命・身体の保護のために必要がある場合

閲覧

●手術・診療・薬剤情報 (処方・調剤情報含む)

診療年月(自) 2025 / 10 ~ 診療年月(至) 2025 / 10

今月 直近3ヵ月 直近6ヵ月 薬剤閲覧 ※2021年9月診療以降の閲覧可能な情報を提供します。診療月の途中で閲覧可能になります。

手術・処方・薬剤閲覧

●特定健診・後期高齢者健診情報

特健閲覧 ※2020年度以降の閲覧可能な情報を提供します。

●臨床情報

登録年月(自) 2025 / 10 ~ 登録年月(至) 2025 / 10

今月 直近3ヵ月 直近6ヵ月 臨床情報閲覧 ※登録年月による各臨床情報の検索条件は以下の通りです。
患者名: 病名開始日
薬剤: アレルギー等、その他アレルギー等; 登録日
検査・感染症: 検体採取日時
処方: 処方日

9 特定健診・後期高齢者健診情報を閲覧する

患者情報を確認します。

患者から閲覧の同意有無を確認し、対象のラジオボタンをチェックします。

特定健診・後期高齢者健診情報を閲覧する場合は《特健閲覧》をクリックします（操作 11 に進みます。）。

+ 補足

「特健閲覧」ボタンを押下すると医療情報閲覧同意フラグが設定されます。

→ 『操作マニュアル 医療情報閲覧編』参照

オンライン資格確認等システム
災害時医療情報閲覧

サンプル医療機関 | 管理者 | ログアウト

患者情報 確認

照会番号: _____

保険者番号: 139980 保険者名: サンプル国民健康保険 6

記号: 葛210 番号: 1234567890x001 枝番: 01

お名前
氏名: 齋藤 一郎 性別: 男 生年月日: 昭和35年6月2日

住所: 東京都千代田区永田町1-99-99

閲覧同意
 同意あり 同意なし (患者が意識不明の場合)
※患者の同意が確認できず、生命・身体の保護のために必要がある場合

閲覧

●手術・診療・薬剤情報 (処方・調剤情報含む)

診療年月(自) 2025 / 10 ~ 診療年月(至) 2025 / 10

今月 直近3ヵ月 直近6ヵ月 薬剤閲覧 ※2021年9月診療以降の閲覧可能な情報を提供します。診療月の途中で閲覧可能になります。

手術・処方・薬剤閲覧

●特定健診・後期高齢者健診情報

特健閲覧 ※2020年度以降の閲覧可能な情報を提供します。

●臨床情報

登録年月(自) 2025 / 10 ~ 登録年月(至) 2025 / 10

今月 直近3ヵ月 直近6ヵ月 臨床情報閲覧 ※登録年月による各臨床情報の検索条件は以下の通りです。
患者名: 病名開始日
薬剤: アレルギー等、その他アレルギー等; 登録日
検査・感染症: 検体採取日時
処方: 処方日

10 臨床情報を閲覧する

患者情報に問題がないか確認します。

その後、患者から閲覧の同意有無を確認し、対象のラジオボタンをチェックします。

臨床情報を閲覧する場合は、「臨床情報」の「登録年月（自）」「登録年月（至）」を選択し、《臨床情報閲覧》をクリックします（操作 11 に進みます。）。

+ 補足

「臨床情報閲覧」ボタンを押下すると医療情報閲覧同意フラグが設定されます。

→ 『操作マニュアル 医療情報閲覧編』参照

💡 臨床情報閲覧の《直近 6 カ月》、《直近 3 カ月》、《今月》ボタンについて

《直近 6 カ月》《直近 3 カ月》《今月》のボタンをクリックすると、「登録年月（至）」に現在の年月が設定されます。

また、「登録年月（自）」には「登録年月（至）」に設定された月から遡った年月が設定されます。

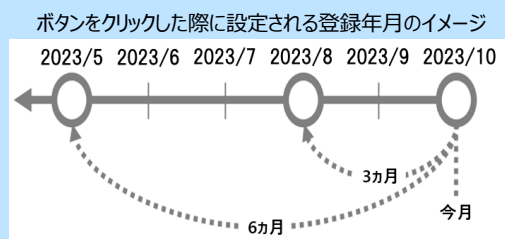

💡 臨床情報の提供開始時期と閲覧可能期間について

■ 傷病名

閲覧可能期間：登録日から 5 年間

提供開始時期：登録日が 2025 年 4 月の情報から

■ 感染症情報

閲覧可能期間：登録日から 5 年間

提供開始時期：登録日が 2025 年 4 月の情報から

■ 薬剤アレルギー等情報

閲覧可能期間：登録日から 5 年間

提供開始時期：登録日が 2025 年 4 月の情報から

■ その他アレルギー等情報

閲覧可能期間：登録日から 5 年間

提供開始時期：登録日が 2025 年 4 月の情報から

■ 検査情報

閲覧可能期間：登録日から 1 年間もしくは直近 3 回分

提供開始時期：登録日が 2025 年 4 月の情報から

■ 処方情報

閲覧可能期間：現在、電子カルテ情報共有サービスでは、

診療情報提供書/退院時サマリーからの処方情報抽出機能を停止しております

提供開始時期：登録日が 2025 年 4 月の情報から

確認

作成日：2025年9月29日 1 / 2ページ

診療・薬剤情報一覧

氏名カナ	kuhira yuujou	保険者番号	06140248
氏名	久慈 十郎	記号	10
生年月日	1979年1月1日	番号	1812220010x131
	性別 男 年齢 46歳	枝番	01

この診療・薬剤情報一覧は、2025年8月までの診療行為及び医薬品情報を表示しています。但し、一部は表示されない場合があります。
（処方せんと処方箋の両方など、診療情報/医薬品情報と表示されない場合があります）
 また、現時点までに電子処方箋管理システムに登録された処方箋情報、調剤結果情報または院内処方箋情報を表示しています。
 但し、処方箋発行年月日、調剤年月日または処方年月日から100日を経過しているものは表示されない場合があります。

処方箋情報

処方	処方 使用	医薬品名*4 (成分名)*4	調剤数量*6
年月 日	区分 区分	【用法】*5 / < 1 回用量 > / 【用法等の特別指示】	
25年8月 27日	サンブルA病院 院外 内服	1. ラネソロン内服薬0.75% (ピコスルファートナトリウム水和物) 【1回10～15滴】	1mL 1調剤
25年7月 13日	サンブルA病院 院外 内服	1. 【固】イコサベントランエチル酸塩カプセル600mg (イコサベントランエチル) 【1日3回朝食後 服用】 2. ロキソニン錠0.0mg (ロキソプロフェンナトリウム水和物) 【1回1錠】 / 【発熱時(薬6時)】 外用 3. ポピドンヨードゲル7%【増粘】 (ポピドンヨード) 【適宜 うがい】 4. トリプタム/ロキサセトニド口崩壊錠20mg【大正】 (トリプタム/ロキサセトニド) 【1日1～2回 貼付】 / 【口腔内】	3包 30日分 14錠 1処方分 30mL 1処方分 10枚 1処方分
25年5月 19日	サンブルB病院 院外 注射	1. ピトーグ皮下注18mg 3mL (リラグルチド(遺伝子組換え)) 【1日1回 皮下注射】 2. 万年筆薬液注入器用注射剤(固形薬) (-) 【1日1回 皮下注射】	1キット 1処方分 14本 1調剤

1 | 薬剤情報、診療・薬剤情報、特定健診情報、臨床情報の PDF が表示されます。

内容を確認します。

※上図は診療・薬剤情報を閲覧した場合のイメージです。

薬剤情報項目一覧※1

薬剤情報一覧

作成日：2025年9月29日

1 / 1ページ

氏名カナ	カリヨウツコ`テスト`タロウ15 (カリヨウツコ)	保険者番号	009901
氏名	管理用結合テスト 太郎15 (管理用結合テスト 太郎その他15)	記号	A0015RQT D01-
生年月日	1960年4月1日	番号	A15-QTD01001-
性別	男	年齢	65歳
		枝番	15

この薬剤情報一覧は、2025年8月までに調剤された医薬品情報を表示しています。但し、一部は表示されない場合があります。(紙レセプトや医薬品が包括される場合など、医薬品が表示されない場合があります) また、現時点までに電子処方箋管理サービスに登録された処方箋情報、調剤結果情報または院内処方等情報を表示しています。但し、処方箋交付年月日、調剤年月日または処方等年月日から100日を経過しているものは表示されない場合があります。

レセプトに基づく薬剤実績

調剤	処方使用		医薬品名	調剤数量*3
	区分	区分	(成分名)	
年月 日	*1	【用法】*2 / < 1回用量 > *2 / [用法等の特別指示] *2		
25年3月 1日	小滝橋西野眼科クリニック	院内 在宅 1. 医薬品省略名称F (成分名 F)		55555 123処方分

<医療扶助の場合> ※医療保険と併用の場合、上記（医療保険）の資格情報が表示されます。

氏名カナ	フジヨ`タロウ	公費負担者番号	12123456
氏名	扶助 太郎	受給者番号	5234579
生年月日	1970年2月20日	性別	男
		年齢	52歳

<医療扶助の場合で未委託の医療機関等で受診した場合>

氏名カナ	フジヨ`イチロウ	公費負担者番号	(未委託のため非表示)
氏名	扶助 一郎	受給者番号	(未委託のため非表示)
生年月日	1952年1月1日	性別	男
		年齢	71歳

項目	説明	
① 資格情報		
氏名カナ	受診者の氏名カナ	
氏名	受診者の氏名	
生年月日	受診者の生年月日	
性別	受診者の性別	
年齢	受診者の年齢	
保険者番号	受診者の保険者番号	※医療扶助の場合、公費負担者番号、受給者番号が表示されます。
記号	受診者の被保険者資格の記号	
番号	受診者の被保険者資格の番号	
枝番	受診者の枝番	
公費負担者番号	受診者の公費負担者番号 ※医療扶助の場合のみ表示されます。 ※未委託の医療機関等で受診した場合、（未委託のため非表示）と表示されます。	
受給者番号	受診者の受給者番号 ※医療扶助の場合のみ表示されます。 ※未委託の医療機関等で受診した場合、（未委託のため非表示）と表示されます。	
② レセプトに基づく薬剤実績		
調剤（年月、日）	処方された年月日	
医療機関/薬局名称	処方等を行った医療機関/調剤を行った薬局の名称	
処方区分	処方時の処方区分（入院/院内/院外）	
使用区分	医薬品の使用区分（在宅/内服/屯服/外用/注射）	
医薬品名	医薬品の名称	
成分名	医薬品の成分名	
用法	医薬品の用法	
1回用量	医薬品の1回使用量	
用法等の特別指示	医薬品の用法等の特別指示	
調剤数量	医薬品の調剤数量	

※1 再請求されたレセプトの場合、再請求されたレセプトの薬剤情報が出力されます。

診療・薬剤情報項目一覧 ※1

診療／薬剤情報一覧

作成日：2025年9月29日 1 / 1ページ

氏名カナ カリヨツコノ ケスト タロウ15 (カリヨツコノ)	保険者番号	009901
氏名 管理用結合テスト 太郎15 (管理用結合テスト 太郎その他15)	記号	A0015R Q T D01-
生年月日 1960年4月1日 性別 男 年齢 65歳	番号	A15-Q T D01001-
	枝番	15

この診療／薬剤情報一覧は、2025年8月までの診療行為及び医薬品情報を表示しています。但し、一部は表示されない場合があります。(紙レセプトや包括の場合など、診療行為／医薬品が表示されない場合があります) また、現時点までに電子処方箋管理サービスに登録された処方箋情報、調剤結果情報または院内処方等情報を表示しています。但し、処方箋交付年月日、調剤年月日または処方等年月日から100日を経過しているものは表示されない場合があります。

受診歴

医療機関名	受診歴
小滝橋西野眼科クリニック	25年3月

レセプトに基づく診療／薬剤実績

診療／薬剤	入外等区分*1	診療識別	診療行為名／医薬品名 (成分名)	数量／日数／回数*3
25年3月 1日			【用法】*2 / < 1回用量 > *2 / 【用法等の特別指示】*2	
		小滝橋西野眼科クリニック	外来 在宅 1. 医薬品省略名称F (成分名 F)	55555 123処方分

<医療扶助の場合> ※医療保険と併用の場合、上記（医療保険）の資格情報が表示されます。

氏名カナ フジヨ タロウ	公費負担者番号	12123456
氏名 扶助 太郎	受給者番号	5234579
生年月日 1970年2月20日 性別 男 年齢 52歳	—	—

<医療扶助の場合で未委託の医療機関等で受診した場合>

氏名カナ フジヨ 一郎	公費負担者番号	(未委託のため非表示)
氏名 扶助 一郎	受給者番号	(未委託のため非表示)
生年月日 1952年1月1日 性別 男 年齢 71歳	—	—

項目	説明
① 資格情報	
氏名カナ	受診者の氏名カナ
氏名	受診者の氏名
生年月日	受診者の生年月日
性別	受診者の性別
年齢	受診者の年齢
保険者番号	受診者の保険者番号
記号	受診者の被保険者資格の記号
番号	受診者の被保険者資格の番号

※医療扶助の場合、公費負担者番号、受給者番号が表示されます。

項目		説明	
枝番		受診者の枝番	
公費負担者番号		受診者の公費負担者番号 ※医療扶助の場合のみ表示されます。 ※未委託の医療機関等で受診した場合、(未委託のため非表示)と表示されます。	
受給者番号		受診者の受給者番号 ※医療扶助の場合のみ表示されます。 ※未委託の医療機関等で受診した場合、(未委託のため非表示)と表示されます。	
② 受診歴			
医療機関名		受診者が受診した医療機関名	
受診歴		受診者が受診した診療年月	
③ レセプトに基づく診療/薬剤実績			
診療/調剤(年月、日)		医療機関で診療・処方を受けた年月日又は薬局で調剤された年月日	
医療機関/薬局名称		診療・処方等を行った医療機関/調剤を行った薬局の名称	
入外等区分		入院、外来等の区分(入院/外来/院外)	
診療識別		診療行為、薬剤ごとの診療識別	
診療行為名/医薬品名		診療行為、医薬品の名称	
成分名		医薬品の成分名	
用法		医薬品の用法	
1回用量		医薬品の1回使用量	
用法等の特別指示		医薬品の用法等の特別指示	
数量/日数/回数		診療行為の数量回数又は医薬品の調剤数量(日数)	

※1 再請求されたレセプトの場合、再請求されたレセプトの診療・薬剤情報が出力されます。

処方・調剤情報等項目一覧

処方箋情報

処方		処方 使用	医薬品名*4	調剤数量*6	
年月	日	区分 区分	(成分名) *4		
		*1	【用法】*5 / << 1回用量 >> / [用法等の特別指示]		
24年10月	15日	サンプルB病院			
		院外 内服	1. 【般】 クロピドグレル錠75mg (クロピドグレル硫酸塩) 【1日1回夕食後 服用】	1錠	14日分
			2. 【般】 アムロジピン錠2.5mg (アムロジピンベシル酸塩) 【1日1回朝食後 服用】	1錠	30日分
	5日	サンプルAクリニック			
		院内 内服	1. チラーヂンS錠75μg (レボチロキシナトリウム水和物) 【1日1回朝食後 服用/処方時点】 / [-一包化]	1錠	30日分
		注射	2. ミダゾラム10mg 2mL注射液 (ミダゾラム) 【点滴静注/投薬時点】 / [ゆっくりと]	2mL	1処方分
	1日	サンプルB病院			
		入院 内服	1. 【般】 カルベジロール錠2.5mg (カルベジロール) 【1日2回朝食後 服用/調剤時点】 / 《1回用量：1錠》	2錠	14日分
			2. サインバルタカプセル20mg (デュロキセチン塩酸塩) 【1日1回朝食後 服用/投薬時点】	1カプセル	7日分

1

調剤結果情報

調剤		処方 使用	医薬品名*4	調剤数量	
年月	日	区分 区分	(成分名) *4		
		*1	【用法】 / << 1回用量 >> / [用法等の特別指示]		
24年4月	8日	サンプルB薬局 (サンプルB病院)			
		院外 浸煎	1. トチモトのゴシツ (ゴシツ) 【1日2回朝食前 服用】	21g	1日分
		湯	2. 花鬘オウギK (オウギ) 【1日2回朝食前 服用】	8g	1日分
24年3月	17日	サンプルA薬局 (サンプルAクリニック)			
		院外 注射	1. ピクトーザ皮下注18mg 3mL (リラグルチド (遺伝子組換え)) 【1日1回 皮下注射】	1キット	1処方分
		材料	2. 万年筆型注入器用注射針 (標準型) (-) 【1日1回 皮下注射】	14本	
	7日	サンプルA薬局 (サンプルAクリニック)			
		院外 内滴	1. ラクソベロン内用液0.75% (ピコスルファートナトリウム水和物) 【1回10~15滴】	1mL	1日分

2

項目	説明
① 処方箋情報	
処方（年月、日）	処方箋の交付年月日（院内処方の場合は、処方等年月日）
医療機関名称	処方箋発行医療機関名
処方区分	処方時の処方区分（院外） 院内処方時の処方区分（院内、入院）
使用区分	医薬品の使用区分（内服/屯服/外用/内滴/注射/医材）
医薬品名	医薬品の名称
成分名	医薬品の成分名
用法	医薬品の用法（【用法】中に登録時点（処方・調剤・投薬時点）が表示されることがあります。また、注射薬の場合【用法】の代わりに【投与手技】が表示されることがあります。）
1回用量	医薬品の1回使用量
用法等の特別指示	医薬品の用法等の特別指示
調剤数量	医薬品の調剤数量（院内処方の情報については、その登録時点が投薬時点の場合、投薬数量が表示されます。）
② 調剤結果情報	
調剤（年月、日）	調剤された年月日
薬局/医療機関名称	調剤/処方を行った薬局/処方箋発行医療機関名
処方区分	処方時の処方区分（院外）
使用区分	医薬品の使用区分（内服/内滴/屯服/注射/外用/浸煎/湯/材料/他）
医薬品名	医薬品の名称
成分名	医薬品の成分名
用法	医薬品の用法
1回用量	-
用法等の特別指示	医薬品の用法等の特別指示
調剤数量	医薬品の調剤数量

特定健診情報項目一覧

健診結果		作成日：2026年2月19日		1/5ページ			
資格情報							
氏名カナ	キョウキョウジ ヨウイチロウ	保険者番号	06140248				
氏名	救急 十一郎	記号	10				
生年月日	1979年1月1日	番号	1810010010x131				
性別	男	年齢	47歳	枝番	01		
健診情報							
実施日	2025/02/19						
既往歴 (医師記載)	最大文字数128文字123456789012345678901234567890123 45678901234567890123456789012345678901234567890123456 7890123456789012345678901234567890123456789012345678						
業務歴 (医師記載)	-						
自覚症状 (医師記載)	めまいがする						
他覚症状 (医師記載)	めまいがする						
実施日	受診勧奨 判定値 *1	2025/02/19	2024/02/19	2023/02/19	2022/02/19	2021/02/19	
身体計	身長		169.0	168.0	167.0	166.0	165.0
	体重		60.0	57.5	55.0	52.5	50.0
	腹囲		60.0 ※	57.5 ※	55.0 ※	52.5	-
～省略～							
※5 リスクレベル判定 *5	基準該当	判定不能	非該当	予備群該当	基準該当		
保健指導レベル *6	判定不能	積極的支援	動機付け支援	なし	判定不能		
*1～*6 別紙「説明」を参照。 ※がついている結果は、健診機関等により複数の検査結果が登録されているため、実際に受け取られている健診結果通知表の結果と異なる場合があります。 なお、労働安全衛生法に基づく健康診断（事業者健診）等を受診した際、特定健康診査の基本項目を実施し、かつ事業者が保険者にその結果を提供している場合、特定健康診査として扱われます。							
実施日	2025/02/19						
医師の診断(判定)	12345678901234567890123456789012345678901234567890123456 45678901234567890123456789012345678901234567890123456 789012345678901234567890123456789012345678						

<医療扶助の場合> ※医療保険と併用の場合、上記（医療保険）の資格情報が表示されます。

氏名カナ	フジヨ タロウ	公費負担者番号	12123456
氏名	扶助 太郎	受給者番号	5234579
生年月日	1970年2月20日	性別	男
		年齢	52歳

<医療扶助の場合で未委託の医療機関等で受診した場合>

氏名カナ	フジヨ イチロウ	公費負担者番号	(未委託のため非表示)
氏名	扶助 一郎	受給者番号	(未委託のため非表示)
生年月日	1952年1月1日	性別	男
		年齢	71歳

項目	説明	
① 資格情報		
氏名カナ	受診者の氏名	
氏名	受診者の氏名	
生年月日	受診者の生年月日	
性別	受診者の性別	
年齢	受診者の年齢	
保険者番号	受診者の保険者番号	※医療扶助の場合、公費負担者番号、受給者番号が表示されます。
記号	受診者の被保険者資格の記号	
番号	受診者の被保険者資格の番号	
枝番	受診者の枝番	
公費負担者番号	受診者の公費負担者番号 ※医療扶助の場合のみ表示されます。 ※未委託の医療機関等で受診した場合、（未委託のため非表示）と表示されます。	
受給者番号	受診者の受給者番号 ※医療扶助の場合のみ表示されます。 ※未委託の医療機関等で受診した場合、（未委託のため非表示）と表示されます。	
② 特定健診情報・健診情報		
実施日	特定健診の実施日	
既往歴 （医師記載）	最新の既往歴	
業務歴 （医師記載）	最新の業務歴	
自覚症状 （医師記載）	最新の自覚症状	
他覚症状 （医師記載）	最新の他覚症状	
身長～保健指導レベル	直近 5 回分の検査結果	
医師の診断(判定)	最新の医師の判断	

臨床情報項目一覧

臨床情報一覧

作成日：2025年10月3日 1/2頁

氏名カナ	資格 伊助	保険者番号	139980
氏名	資格 一郎	記号	葛う10
		番号	1234567890x001
生年月日	1960年06月02日	性別	男
年齢	65歳	枝番	01

<医療扶助の場合> ※医療保険と併用の場合、上記（医療保険）の資格情報が表示されます。

氏名カナ	扶助 ヨ 太郎	公費負担者番号	12123456
氏名	扶助 太郎	受給者番号	5678
		-	-
生年月日	1970年02月20日	性別	男
年齢	54歳	-	-

<医療扶助の場合で未委託の医療機関等で受診した場合>

氏名カナ	扶助 ヨ 太郎	公費負担者番号	(未委託のため非表示)
氏名	扶助 一郎	受給者番号	(未委託のため非表示)
		-	-
生年月日	2000年05月01日	性別	男
年齢	24歳	-	-

傷病名
病名

閲覧同意：あり

病名開始日	傷病名	臨床の状態	登録医療機関名	長期保存
2024年07月24日	主 インフルエンザ	治癒	富士通新橋医院	
2024年05月01日	前立腺癌の疑い	未告知	富士通新橋医院	
2021年02月05日	主 2型糖尿病	存続	富士通新橋医院	
2021年01月29日	高血圧症	存続	富士通新橋医院	○

終了病名

病名開始日	終了日	傷病名	臨床の状態	登録医療機関名	長期保存
2023年06月20日	2023年06月20日	急性腎盂腎炎の術後		富士通新橋医院	
2022年01月09日	2022年01月09日	主 膀胱癌の術後	軽快	富士通新橋医院	
2021年06月09日	2021年06月09日	主 急性副鼻腔炎	存続	富士通新橋医院	
2021年06月02日	2021年06月02日	主 後頭部外傷・頭蓋内に達する開放創合併あり	不明	富士通新橋医院	○

感染症情報

閲覧同意：あり

検体採取日時	検査項目	基準値	検査結果	登録医療機関名	長期保存
2023年12月21日15時10分	梅毒TP抗体(定性)	(-)	(+)	富士通新橋医院	○
2023年12月21日15時10分	HBs抗原(定量)	~0.03U/mL	0.04U/mL H	富士通新橋医院	

4

薬剤アレルギー等情報 閲覧同意：あり

登録日	薬剤名	重症度	症状	登録医療機関名	長期保存
2023年09月22日	ロキソプロフェンNa錠60mg	低		富士通新橋医院	
2023年07月20日	バンコマイシン点滴静注用0.5g	低	皮膚そう痒症	富士通新橋医院	
2023年06月02日	セフトリアキソンナトリウム静注用1g	高	全身薬疹	富士通新橋医院	○
	セファゾリンNa注射用1g	低	皮膚そう痒症	富士通新橋医院	○

5

その他アレルギー等情報 閲覧同意：あり

登録日	カテゴリ	アレルギー	重症度	症状	登録医療機関名	長期保存
2023年07月20日	環境	スギ花粉	低	鼻炎	富士通新橋医院	
2022年09月20日		猫			富士通新橋医院	
2021年06月22日	食物	卵	高	アナフィラキシーショック	富士通新橋医院	○
	食物	落花生	低	そう痒症	富士通新橋医院	○

6

検査情報 閲覧同意：あり

検査項目	最新		前回		前々回	
	基準値	結果	基準値	結果	基準値	結果
総蛋白(TP)	6.6~8.1 [g/dL]	5.2 [g/dL] L 中間	6.5~7.9 [g/dL]	6.2 [g/dL] 確定	6.5~7.9 [g/dL]	6.3 [g/dL] L 確定
ALT(GPT)	10~42 U/L	23 U/L 中間	30 U/L以下	22 U/L 確定	30 U/L以下	20 U/L 確定
シスタチンC(Cys-C)	0.61~1.05 mg/L	2.30 mg/L H 中間				
白血球数	3,300~8,600 / μ L	8,400 / μ L 中間	3,300~8,600 / μ L	5,200 / μ L 確定	3,300~8,600 / μ L	4,800 / μ L 確定
赤血球数	435~555万個/mm ³	530万個/mm ³ 中間	435~555万個/mm ³	520万個/mm ³ 確定	435~555万個/mm ³	480万個/mm ³ 確定

7

処方情報 閲覧同意：あり

(診療情報提供書、通院時サマリに記載のあった内容のみ)

29

項目	説明						
① 資格情報							
氏名カナ	受診者の氏名カナ						
氏名	受診者の氏名						
生年月日	受診者の生年月日						
性別	受診者の性別						
年齢	受診者の年齢						
保険者番号	受診者の保険者番号						
記号	受診者の被保険者資格の記号						
番号	受診者の被保険者資格の番号						
枝番	受診者の枝番						
	※医療扶助の場合、公費負担者番号、受給者番号が表示されます。						
公費負担者番号	受診者の公費負担者番号 ※医療扶助の場合のみ表示されます。 ※未委託の医療機関等で受診した場合、（未委託のため非表示）と表示されます。						
受給者番号	受診者の受給者番号 ※医療扶助の場合のみ表示されます。 ※未委託の医療機関等で受診した場合、（未委託のため非表示）と表示されます。						
② 傷病名							
閲覧同意	傷病名に対する閲覧同意状況について表示 表示内容は、以下を参照 <table border="1" style="margin-left: 20px;"> <thead> <tr> <th>表示内容</th> <th>状況</th> </tr> </thead> <tbody> <tr> <td>あり</td> <td>閲覧同意されている場合</td> </tr> <tr> <td>なし</td> <td>閲覧同意されていない場合</td> </tr> </tbody> </table>	表示内容	状況	あり	閲覧同意されている場合	なし	閲覧同意されていない場合
表示内容	状況						
あり	閲覧同意されている場合						
なし	閲覧同意されていない場合						
現病歴							
病名開始日	対象の傷病名の病名開始日						
傷病名	登録された傷病名						
臨床的状态	対象の傷病名の臨床的状态						
登録医療機関名	登録を行った医療機関名称						
長期保存	登録された傷病名が長期保存対象であるかどうかを表示 表示内容は、以下を参照 <table border="1" style="margin-left: 20px;"> <thead> <tr> <th>表示内容</th> <th>状況</th> </tr> </thead> <tbody> <tr> <td>○</td> <td>保管期間を超えても削除されない</td> </tr> <tr> <td></td> <td>保管期間を超えると削除される</td> </tr> </tbody> </table>	表示内容	状況	○	保管期間を超えても削除されない		保管期間を超えると削除される
表示内容	状況						
○	保管期間を超えても削除されない						
	保管期間を超えると削除される						
終了病名							
病名開始日	対象の傷病名の病名開始日						
終了日	対象の傷病名の終了日						
傷病名	登録された傷病名						
臨床的状态	対象の傷病名の臨床的状态						
登録医療機関名	登録を行った医療機関名称						

項目	説明						
長期保存	登録された傷病名が長期保存対象であるかどうかを表示 表示内容は、以下を参照 <table border="1" data-bbox="804 293 1398 416"> <thead> <tr> <th>表示内容</th> <th>状況</th> </tr> </thead> <tbody> <tr> <td>○</td> <td>保管期間を超えても削除されない</td> </tr> <tr> <td></td> <td>の保管期間を超えると削除される</td> </tr> </tbody> </table>	表示内容	状況	○	保管期間を超えても削除されない		の保管期間を超えると削除される
表示内容	状況						
○	保管期間を超えても削除されない						
	の保管期間を超えると削除される						
③ 感染症情報							
閲覧同意	感染症情報に対する閲覧同意状況について表示 表示内容は、以下を参照 <table border="1" data-bbox="804 602 1398 725"> <thead> <tr> <th>表示内容</th> <th>状況</th> </tr> </thead> <tbody> <tr> <td>あり</td> <td>閲覧同意されている場合</td> </tr> <tr> <td>なし</td> <td>閲覧同意されていない場合</td> </tr> </tbody> </table>	表示内容	状況	あり	閲覧同意されている場合	なし	閲覧同意されていない場合
表示内容	状況						
あり	閲覧同意されている場合						
なし	閲覧同意されていない場合						
検体採取日時	対象の感染症情報の検体採取日時						
検査項目	登録された感染症名						
基準値	対象の感染症の検査情報の基準値						
検査結果	対象の感染症の検査結果						
登録医療機関名	登録を行った医療機関名称						
長期保存	登録された感染症情報が長期保存対象であるかどうかを表示 表示内容は、以下を参照 <table border="1" data-bbox="804 1104 1398 1227"> <thead> <tr> <th>表示内容</th> <th>状況</th> </tr> </thead> <tbody> <tr> <td>○</td> <td>保管期間を超えても削除されない</td> </tr> <tr> <td></td> <td>保管期間を超えると削除される</td> </tr> </tbody> </table>	表示内容	状況	○	保管期間を超えても削除されない		保管期間を超えると削除される
表示内容	状況						
○	保管期間を超えても削除されない						
	保管期間を超えると削除される						
④ 薬剤アレルギー等情報							
閲覧同意	薬剤アレルギー等情報に対する閲覧同意状況について表示 表示内容は、以下を参照 <table border="1" data-bbox="804 1413 1398 1536"> <thead> <tr> <th>表示内容</th> <th>状況</th> </tr> </thead> <tbody> <tr> <td>あり</td> <td>閲覧同意されている場合</td> </tr> <tr> <td>なし</td> <td>閲覧同意されていない場合</td> </tr> </tbody> </table>	表示内容	状況	あり	閲覧同意されている場合	なし	閲覧同意されていない場合
表示内容	状況						
あり	閲覧同意されている場合						
なし	閲覧同意されていない場合						
登録日	対象の薬剤アレルギー等情報の登録日						
薬剤名	登録された薬剤アレルギー等情報名						
重症度	対象の薬剤アレルギー等情報の重症度						
症状	対象の薬剤アレルギー等情報の症状						
登録医療機関名	登録を行った医療機関名称						
長期保存	登録された薬剤アレルギー等情報が長期保存対象であるかどうか を表示。表示内容は、以下を参照 <table border="1" data-bbox="804 1912 1398 2036"> <thead> <tr> <th>表示内容</th> <th>状況</th> </tr> </thead> <tbody> <tr> <td>○</td> <td>保管期間を超えても削除されない</td> </tr> <tr> <td></td> <td>保管期間を超えると削除される</td> </tr> </tbody> </table>	表示内容	状況	○	保管期間を超えても削除されない		保管期間を超えると削除される
表示内容	状況						
○	保管期間を超えても削除されない						
	保管期間を超えると削除される						

項目	説明						
⑤ その他アレルギー等情報							
閲覧同意	<p>その他アレルギー等情報に対する閲覧同意状況について表示 表示内容は、以下を参照</p> <table border="1"> <thead> <tr> <th>表示内容</th> <th>状況</th> </tr> </thead> <tbody> <tr> <td>あり</td> <td>閲覧同意されている場合</td> </tr> <tr> <td>なし</td> <td>閲覧同意されていない場合</td> </tr> </tbody> </table>	表示内容	状況	あり	閲覧同意されている場合	なし	閲覧同意されていない場合
表示内容	状況						
あり	閲覧同意されている場合						
なし	閲覧同意されていない場合						
登録日	対象のその他アレルギー等情報の登録日						
カテゴリ	対象のその他アレルギー等情報のカテゴリ						
アレルギー	登録されたその他アレルギー等情報名						
重症度	対象のその他アレルギー等情報の重症度						
症状	対象のその他アレルギー等情報の症状						
登録医療機関名	登録を行った医療機関名称						
長期保存	<p>登録されたその他アレルギー等情報が長期保存対象であるかどうかを表示 表示内容は、以下を参照</p> <table border="1"> <thead> <tr> <th>表示内容</th> <th>状況</th> </tr> </thead> <tbody> <tr> <td>○</td> <td>保管期間を超えても削除されない</td> </tr> <tr> <td></td> <td>保管期間を超えると削除される</td> </tr> </tbody> </table>	表示内容	状況	○	保管期間を超えても削除されない		保管期間を超えると削除される
表示内容	状況						
○	保管期間を超えても削除されない						
	保管期間を超えると削除される						
⑥ 検査情報							
閲覧同意	<p>検査情報に対する閲覧同意状況について表示 表示内容は、以下を参照</p> <table border="1"> <thead> <tr> <th>表示内容</th> <th>状況</th> </tr> </thead> <tbody> <tr> <td>あり</td> <td>閲覧同意されている場合</td> </tr> <tr> <td>なし</td> <td>閲覧同意されていない場合</td> </tr> </tbody> </table>	表示内容	状況	あり	閲覧同意されている場合	なし	閲覧同意されていない場合
表示内容	状況						
あり	閲覧同意されている場合						
なし	閲覧同意されていない場合						
採取日時	対象の検査情報の採取日時						
実施機関	登録を行った医療機関名称						
検査項目	登録された検査名						
基準値	対象の検査情報の基準値						
結果	対象の検査情報の検査結果						
⑦ 処方情報	<p>※現在、電子カルテ情報共有サービスでは、診療情報提供書/退院時サマリーからの処方情報抽出機能を停止しているため、処方情報の閲覧同意のみ表示されます</p>						
閲覧同意	<p>処方情報に対する閲覧同意状況について表示 表示内容は、以下を参照</p> <table border="1"> <thead> <tr> <th>表示内容</th> <th>状況</th> </tr> </thead> <tbody> <tr> <td>あり</td> <td>閲覧同意されている場合</td> </tr> <tr> <td>なし</td> <td>閲覧同意されていない場合</td> </tr> </tbody> </table>	表示内容	状況	あり	閲覧同意されている場合	なし	閲覧同意されていない場合
表示内容	状況						
あり	閲覧同意されている場合						
なし	閲覧同意されていない場合						
処方日	対象の処方情報の処方日						

項目	説明
医療機関名	登録を行った医療機関名称
文書区分	対象の処方情報の区分名称
用法区分	対象の処方情報の用法区分名称
RP	対象の処方情報の RP 番号
医薬品名称（成分名）	登録された医薬品（成分名）名称
成分名	対象の医薬品の成分名称
用法	対象の医薬品の使用方法・使用量の名称
1 回用量	対象の医薬品の 1 回使用量
調剤指示	対象の医薬品の調剤指示
補足指示 <持参薬かどうか>	対象の医薬品の補足指示 <患者が持ち込んだ薬剤かどうか>
用法	対象の RP 単位の用法
投与日数	対象の RP 単位の投与日数

3 画面項目説明

災害時医療情報検索

項目	説明	
① 資格確認書等による検索	資格確認書等による検索を行う場合は先頭のラジオボタンを選択し、患者の資格確認書又は処方箋にある、保険者番号、記号、番号などを入力します。	
保険者番号	保険者番号（半角数字 8 桁）を入力します。	
記号	被保険者資格の記号（全半角混在 20 文字以下）を入力します。	
番号	被保険者資格の番号（全半角混在 20 文字以下）を入力します。	
枝番	枝番（半角数字 2 桁）を入力します。	
生年月日	生年月日を入力します。▼をクリックし、元号又は西暦を選択し、年（元号：半角数字 2 桁、西暦：半角数字 4 桁）、月（半角数字 2 桁）、日（半角数字 2 桁）を入力します。初期値：和暦（昭和）	
② 氏名、住所等による検索	氏名、住所等による検索を行う場合は先頭のラジオボタンを選択し、患者の情報を入力します。	
氏名	氏名を入力します。（完全一致）	※どちらか一方入力必須
氏名（カナ）	氏名をカタカナで入力します。（完全一致）	※両項目入力した場合、両項目を検索条件とします。
生年月日	生年月日を入力します。▼をクリックし、元号又は西暦を選択し、年（元号：半角数字 2 桁、西暦：半角数字 4 桁）、月（半角数字 2 桁）、日（半角数字 2 桁）を入力します。初期値：和暦（昭和）	
性別	▼をクリックし、一覧（1：男、2：女、3：未設定）から選択します。 ※ [検索条件に入力された情報が存在しません] と表示された場合は、保険者が登録している情報で再度検索してください。	
住所	住所（都道府県、市区町村）を入力します。（部分指定可）	※どちらか一方入力必須 ※両項目入力した場合、両項目を検索条件とします。

項目	説明
保険者名	保険者の名前を入力します。(部分指定可) 目を検索条件とします。
③ 検索結果	<p>複数の該当者が検索された場合に表示されます(5件まで※)。 該当者をクリックすると、[災害時医療情報閲覧]が表示され、詳細を表示します。</p> <p>※5件を超えた場合は、検索条件を再指定し、再検索してください。 ※「住所」は、先頭10桁まで表示されます。 ※保険者が住所をオンライン資格確認等システムに送信していない場合、「住所」は表示されません。</p>
④ 操作ボタン	操作ボタンが表示されます。
検索	<p>①のラジオボタンが選択されている場合、①で入力された検索条件で患者情報を検索します。</p> <p>②のラジオボタンが選択されている場合、②で入力された検索条件で患者情報を検索します。</p>
クリア	検索条件を消去します。
メニュー	本画面を閉じ、[メニュー]が表示されます。
戻る	本画面を閉じ、[メニュー]に戻ります。

災害時医療情報閲覧

項目	説明
① 患者情報	加入している保険の情報や患者の氏名など、基本的な情報が表示されます。 【詳細】 → P.27 被保険者情報
② 閲覧同意	患者から医療情報の閲覧の同意が確認できた場合は「同意あり」にチェックを付けます。患者の意思が確認できず、生命・身体の保護のために閲覧が必要な場合は「同意なし」にチェックを付けます。
③ 閲覧（手術・診療・薬剤情報（処方・調剤情報含む））	該当患者の手術・診療・薬剤情報（処方・調剤情報含む）を閲覧する場合の「診療年月（自）」「診療年月（至）」の「年」「月」を▼をクリックし、一覧から選択します。 また、「診療年月（自）」は《今月》《直近3ヵ月》《直近6ヵ月》のいずれかのボタンをクリックして期間指定することもできます。 ※災害等の緊急時に利用する機能につき、医療機関等にて本メニューを利用しない設定にしている場合でも表示されます。
④ 閲覧（特定健診・後期高齢者健診情報）	特定健診情報又は後期高齢者健診情報を閲覧します。 ※災害等の緊急時に利用する機能につき、医療機関等にて本メニューを利用しない設定にしている場合でも表示されます。

項目	説明
⑤ 閲覧（臨床情報）	<p>該当患者の臨床情報を閲覧する場合の「登録年月（自）」「登録年月（至）」の「年」「月」を▼をクリックし、一覧から選択します。</p> <p>また、「登録年月（自）」は《今月》《直近 3 ヶ月》《直近 6 ヶ月》のいずれかのボタンをクリックして期間指定することもできます。</p> <p>※災害等の緊急時に利用する機能につき、医療機関等にて本メニューを利用しない設定にしている場合でも表示されます。</p>
⑥ 操作ボタン	操作ボタンが表示されます。
メニュー	本画面を閉じ、[メニュー] が表示されます。
薬剤閲覧	薬剤情報を閲覧します。薬剤情報一覧の PDF ファイルが表示されます。
手術・診療・薬剤閲覧	手術・診療・薬剤情報を閲覧します。診療／薬剤情報一覧の PDF ファイルが表示されます。
特健閲覧	特定健診情報又は後期高齢者健診情報を閲覧します。特定健診情報又は後期高齢者健診情報一覧の PDF ファイルが表示されます。
臨床情報閲覧	臨床情報を閲覧します。臨床情報一覧の PDF ファイルが表示されます。
次の患者へ（災害時）	<p>本画面を閉じ、[災害時医療情報検索] に戻ります。</p> <p>※前画面の検索条件はクリアされます。</p>
戻る	<p>本画面を閉じ、[災害時医療情報検索] に戻ります。</p> <p>※前画面の検索条件はクリアされません。</p>

■ 被保険者情報

項目	説明
照会番号	レセプトコンピューター等の患者情報と紐付けするために医療機関等で使用する情報
保険者番号	保険者番号
保険者名	保険者名称
記号	被保険者資格の記号
番号	被保険者資格の番号
枝番	保険者が登録した加入者の被保険者資格の記号・番号単位に設定される枝番（2桁の番号）
氏名	対象者本人から保険者等へ届出された氏名（下段）及び氏名の読み仮名（半角カナ）（上段）
性別	性別（男、女、未設定のいずれか）
生年月日	生年月日
住所	<p>保険者に届出された住所</p> <p>※保険者が住所をオンライン資格確認等システムに送信していない場合、表示されません。</p> <p>※表示される住所は、保険者に届出を行った情報であるため、患者が問診票に記入した情報と異なる場合があります。</p>

第2章 その他

1 お問い合わせ先

お問い合わせ先について説明します。

■ 本マニュアルの記載内容に係る不明点について

医療機関・薬局ごとに契約している医療機関・薬局システムベンダーへお問い合わせいただくか、又は医療機関等向け総合ポータルサイトをご活用ください。

医療機関等向け総合ポータルサイト

URL: https://iryohokenjyoho.service-now.com/csm?id=csm_index

QR コード



不明点の解消に向けては、以下の4つの解決方法（FAQ・チャットボット・お問い合わせフォーム・電話）を用意しています。

①FAQ

【概要】

FAQは、オンライン資格確認や医療情報閲覧、臨床情報閲覧、電子処方箋管理サービス、電子カルテ情報共有サービスに関するよくある質問とその対応方法を記載しています。

【操作手順】

医療機関等向け総合ポータルサイトから**よくある質問（FAQ）**のページへアクセスしてください。カテゴリごとに対応方法が記載されています。また、キーワードを入力することで関連情報を検索できます。24時間利用可能です。

②チャットボット

【概要】

チャットボット シカク君は、オンライン資格確認や医療情報閲覧、電子処方箋管理サービス、電子カルテ情報共有サービスについて24時間365日相談できる問い合わせ窓口です。自動応答により、知りたい情報を即時に取得することができます。

【操作手順】

医療機関等向け総合ポータルサイトを開くと、画面右下に表示されます。シカク君の案内に従って情報を入力・選択することで、知りたい情報が表示されます。

③お問い合わせフォーム

【概要】

お問い合わせフォームは、オンライン資格確認や医療情報閲覧、電子処方箋管理サービス、電子カルテ情報共有サービスについて担当者へメールで相談できる問い合わせ窓口です。24 時間 365 日問い合わせ可能ですが、担当者からの回答までに日数を要する場合があります。

【操作手順】

医療機関等向け総合ポータルサイトからお問い合わせフォームのページにアクセスしてください。返信用の連絡先と問い合わせ内容を入力し送信することで、担当者から回答があります。

④電話

【概要】

オンライン資格確認等コールセンターでは専任のスタッフが電話で直接対応します。窓口の混雑時や営業時間外はチャットボットやお問い合わせフォームをご活用ください。

【お問い合わせ先】

電話番号：0800-080-4583（通話無料）

営業時間：平日 8:00～18:00、土曜 8:00～16:00（日曜、祝日及び年末年始 12 月 29 日～1 月 3 日は除く）